

SB, Montage van kit met motor en tandwielhuis, 536LiHE3, 520iHE3, 2020-02

Betreffende modellen

Model	PNC	Serie reeks	
		Starten	Eind
536LiHE3	967 34 15 -11	-	-
536LiHE3	967 34 15 -12	-	-
520iHE3	967 91 58 -11	-	20200300001
520iHE3	967 91 58 -12	-	20200300001

Dit bulletin is van toepassing op alle 536LiHE3 en alle 520iHE3 t/m serienummer 20200300001.

De garantie voor de onderdelen die in dit bulletin zijn opgenomen wordt met één jaar verlengd.

Betreffende markten



Alle.

Beschrijving

De stokheggenscharen 536LiHE3/520iHE3 hebben problemen ondervonden met de motorbeweging, waardoor de elektrische aansluitklemmen openen en vervolgens smelten door de warmte die door de toegenomen weerstand werd opgebouwd. De kit 599 20 97-01 verhelpt dit probleem doordat de motor stevig wordt vastgeschroefd. De kit bestaat uit een motor, tandwielkasthuis met roestvrijstalen lagers, elektrische kabelboom en de benodigde schroeven. Houd er rekening mee dat vet afzonderlijk moet worden besteld.

Actie

	Product verkocht aan eindgebruiker	Verdere voorraad, nog niet verkocht
Wat is vereist:	Service is vereist	Service is vereist
Wanneer uit te voeren:	Vervang indien mogelijk	Bij de afleveringsinspectie
Wat te doen:	Vervang de onderdelen uit de kit	
Hoe uit te voeren:	Volg de instructies in dit bulletin en het werkplaatshandboek.	

Onderdeleninformatie

Nieuw onderdeelnr.	Omschrijving onderdeel	Aantal	Oud onderdeelnr.
599 20 97-01	Kit met reserveonderdelen voor tandwielhuis	1	-
503 98 96-03	Vet 20 g Isoflex Topas L32	1	-

Informatie garantierapport

De normale garantie is van toepassing, maar deze wordt met één jaar verlengd. Voor elke eenheid waarvoor service wordt uitgevoerd, moet een garantieclaim worden ingediend. Vermeld het volledige serienummer. Alle claims moeten via ons garantieproces worden verzonden en u moet alleen de onderstaande informatie gebruiken:

Veld	Selectie of invoer
Type claim (voorraad)	4 - Aangevraagd door fabriek
Type claim (eindgebruikers)	4 - Uitgebreide garantie
Omschrijving defect	B1201009A-07
Onderdeelcode	705 Elektromotor
Defectcode	92 Onderdeel is vervangen op verzoek van Husqvarna
Arbeidskostenvergoeding	12 eenheden (72 minuten)

Aanvullende informatie

Raadpleeg het werkplaatshandboek voor gedetailleerde instructies over deze aanpassingen. In dit bulletin worden alleen de verschillen ten opzichte van de vorige oplossing aangegeven.

Luchtgeleider

Als de luchtgeleider is beschadigd, bestelt u een nieuwe en vervangt u deze.

Borgveer waarmee de motor tijdens de vorige oplossing is bevestigd

Als uw product is uitgerust met een borgveer die aan de tandheugel is bevestigd (positie 13, afbeelding 1), gooit u deze weg, omdat hij niet meer nodig is. In plaats daarvan wordt de motor met schroeven op zijn plaats gehouden.

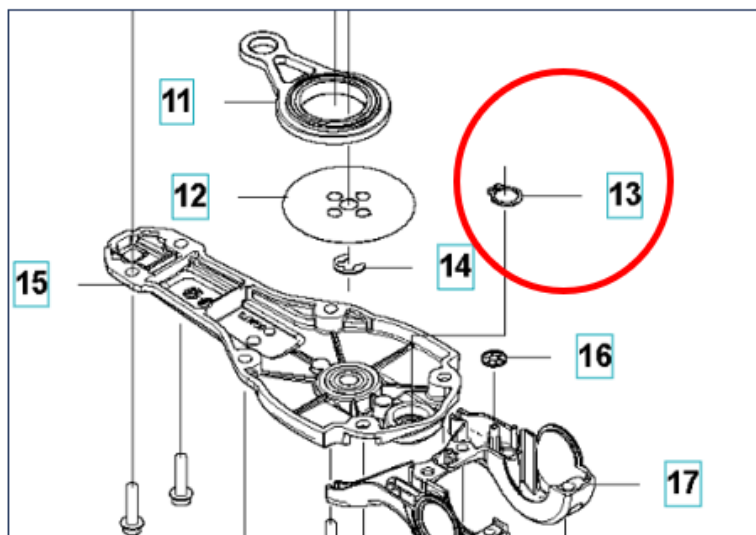

Afbeelding 1:

Onderdelen bewaren voor hergebruik

Vergeet bij het verplaatsen van de onderdelen van de tandwielkast naar het nieuwe tandwielkasthuis niet het kunststof inzetstuk (afbeelding 2), omdat dit niet in het nieuwe tandwielkasthuis is opgenomen.

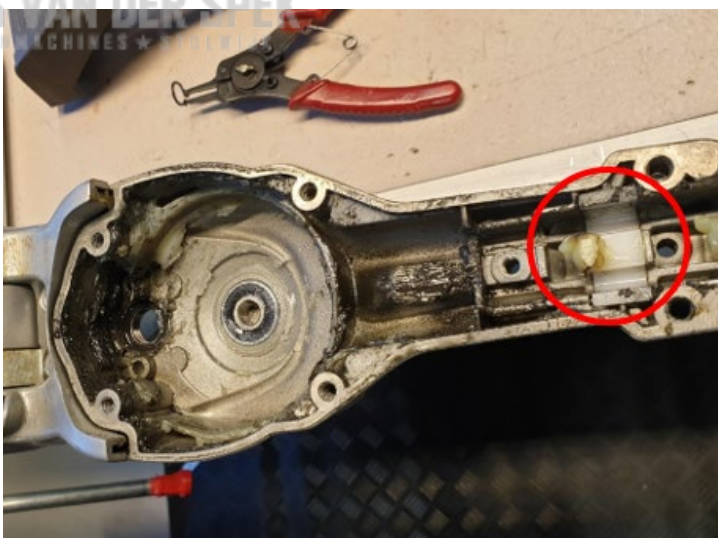

Afbeelding 2:

Stand van de motor bij het monteren

Plaats de motor bij het monteren met de klem naar voren in de richting van het maaidek, anders kan de luchtgeleider niet op zijn plaats worden aangebracht (afbeelding 3).

Kabelboom

Wij raden u aan de bedrading altijd te vervangen, omdat goed contact met de motor essentieel is voor langdurige prestaties en werking. Let op: wees voorzichtig wanneer u de nieuwe kabelboomaansluitingen op de motor drukt. Raadpleeg SB B1180039A-07 indien u twijfelt over de juiste procedure.



Afbeelding 3:

Smeervet

Smeer de in afbeelding 4 en 5 aangegeven punten. Breng vet aan in zowel het huis als het deksel, maar niet in de lagergaten. Gebruik nooit meer vet dan aangegeven in afbeelding 4 en 5, omdat dit de prestaties van het product en de gebruiksduur van de accu nadelig kan beïnvloeden. Gebruik alleen het vet dat in dit bulletin wordt vermeld, zie sectie *Onderdeleninformatie*.

Vet in deksel

Punt	Hoeveelheid
A	0,5 g
B	0,5 g
C	1,5 g
D	1,5 g

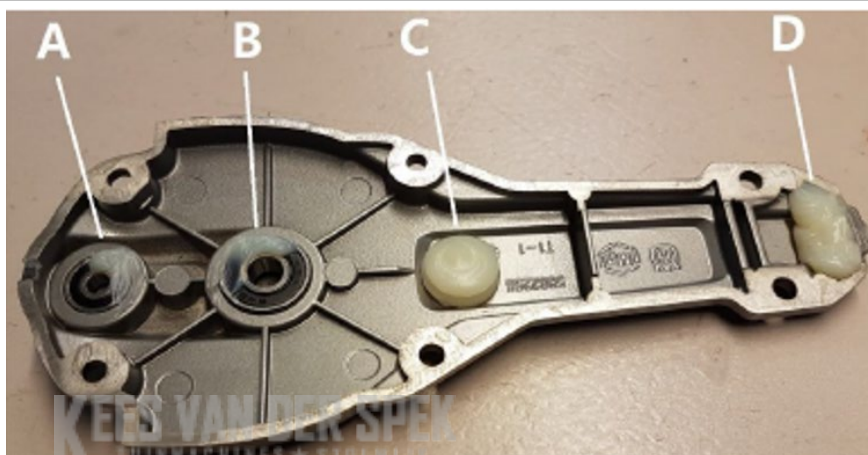

Afbeelding 4: Deksel - gebruik de voorgeschreven hoeveelheid vet op elk punt

Vet in huis

Punt	Hoeveelheid
A	0,5 g
B	1,5 g
C	0,5 g
D	1,5 g
E	1,5 g

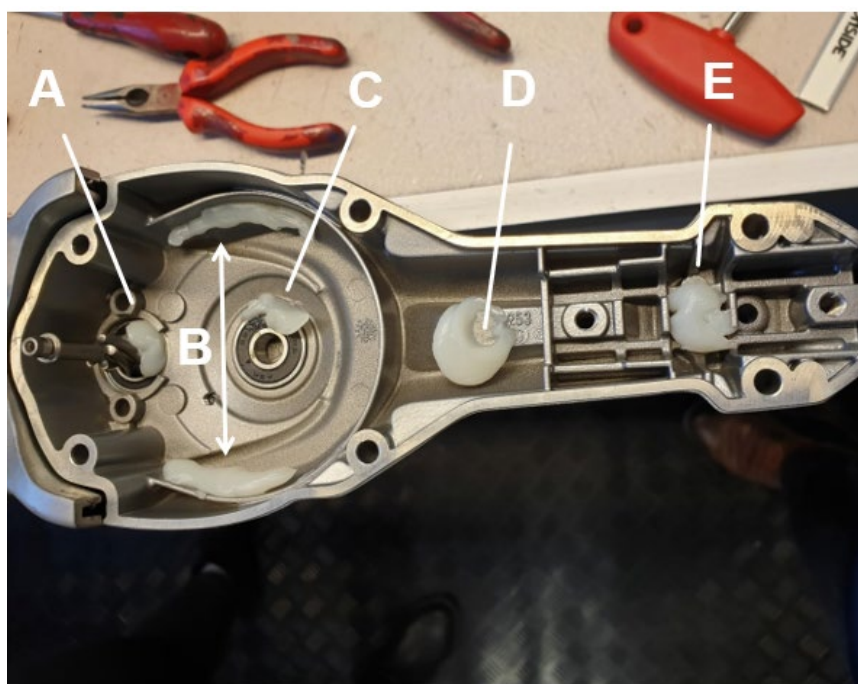

Afbeelding 5: Huis - gebruik de voorgeschreven hoeveelheid vet op elk punt

Montage van het tandwielkasthuis

Belangrijk: Let op: twee schroeven uit de kit zijn korter (16 mm) en moeten worden aangebracht in positie 2 en 4, zoals rechts aangegeven (in rood) in afbeelding 6. Draai de schroeven kruiselings vast in de aangegeven volgorde (1-4) en met het in afbeelding 6 aangegeven koppel.

Draai bij het vastdraaien van het deksel de schroeven kruiselings vast in de volgorde van de cijfers die bij elk gat in het deksel (1-6) zijn gestanst. U hoort een ploppend geluid wanneer het lager zich in de juiste positie bevindt. Als u dit niet hoort, tikt u voorzichtig met een rubberhamer op het deksel. Wanneer u het ploppende geluid hoort, is de tandwielkast correct gemonteerd.

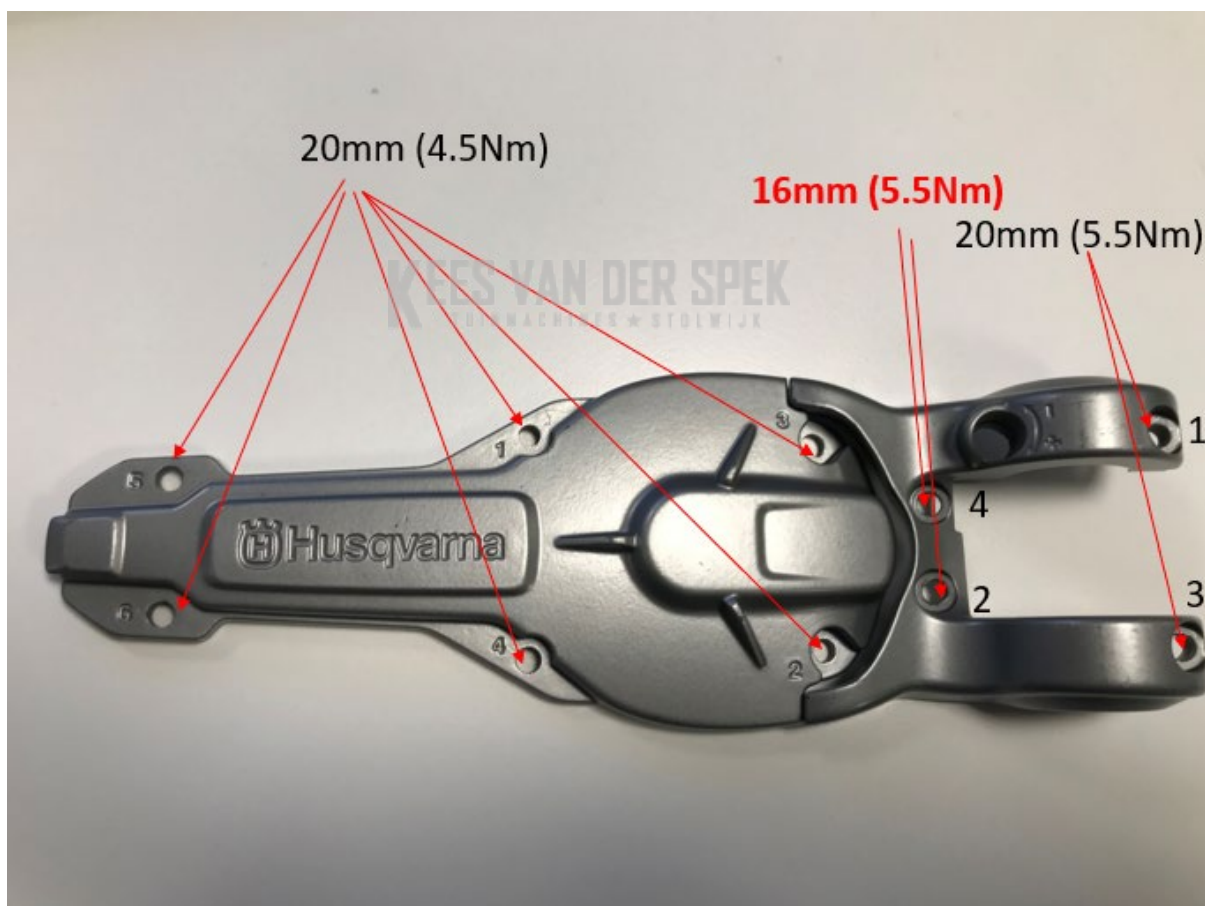

Afbeelding 6:

Beschrijving van de manier waarop contacten op de motor en de regelenheid worden aangebracht

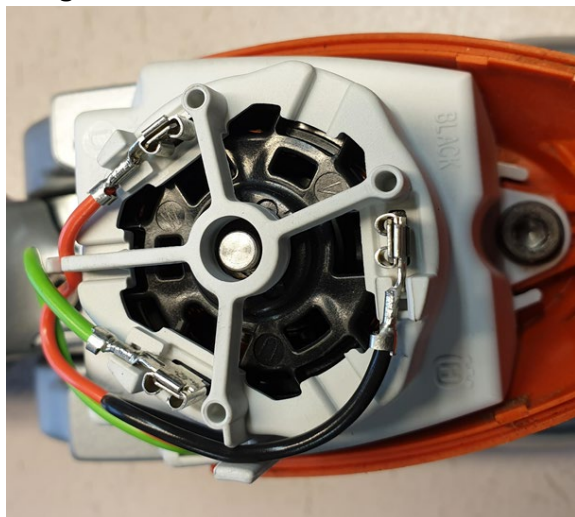

Afbeelding 7:

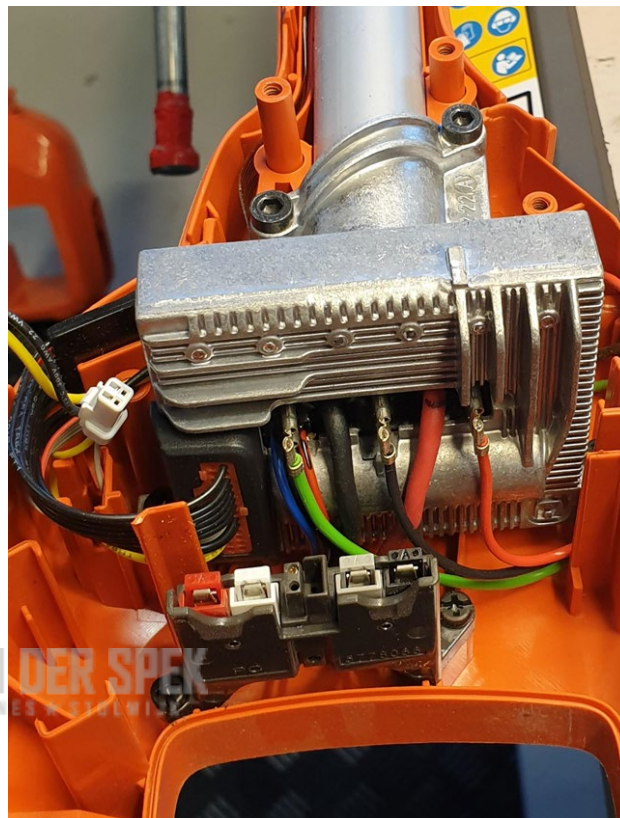

Afbeelding 8:

Revisiegeschiedenis

Rev.	Datum	Bestel-ID.	Beschrijving
A	2020-02	SB-5365	Gemaakt